



# 社協あさか

支え合いの心を育み、誰もが地域でつながるまち



【朝霞市中学生社会体験チャレンジ事業】  
はまさき児童館 おはなし広場の様子

## お も な 内 容

- |                         |                            |
|-------------------------|----------------------------|
| ● 福祉の情報をお届けします…………… 2～9 | ● ボランティアセンターへGO!! …………… 10 |
| ● 手話講習会 (入門) 受講生募集      | ● 日本赤十字社会員募集 ほか…………… 11    |
| ● あいはあと事業のご紹介           | ● 地域福祉活動助成金について…………… 12    |
| ● るくるんと行く 朝霞社協の見学ツアー    | ● 赤い羽根共同募金追加報告…………… 13     |
| ● ゴールデンウィーク開所日のお知らせ     | ● 地域歳末たすけあい募金報告…………… 14    |
| ● 朝霞市障害者ふれあいセンターからのお知らせ | ● 歳末援護金 交付団体一覧 ほか ……… 15   |
| ● るくるん募金箱のご紹介           | ● 社協あさか 有料広告の募集について … 16   |

広報紙「社協あさか」は、みなさまからの会員会費と共同募金の配分金により発行しています。  
広報紙「社協あさか」の音声CD (デジター形式) を図書館本館と北朝霞分館で貸し出しています。  
広報紙「社協あさか」掲載の事業等への申し込みで、本会が取得する個人情報、申し込みに伴う手続き以外には、使用いたしません。

社会福祉法人 朝霞市社会福祉協議会 〒351-8560 埼玉県朝霞市大字浜崎51番地の1  
TEL: 048 (486) 2479 FAX: 048 (486) 2480 URL: <https://www.asaka-shakyo.or.jp>



公式ホームページ



公式X



公式YouTube

# 手話講習会(入門)受講生募集

4月25日から開講する『手話講習会(入門)』の受講生を募集します。将来、手話通訳者を目指す方を対象に開講する講座です。

<b>開催日程</b>	4月25日(木)～9月19日(木) 午後7時～9時 期間内の木曜日(特別講演2回を含む)	<b>対象者</b>	市内在住または在勤の方で、手話初心者の方(全日程参加可能な方)
<b>受付期間</b>	4月1日(月)～12日(金) 午前9時～午後5時 (土曜日・日曜日を除く)	<b>申込方法</b>	電話・FAX・来所
<b>回数</b>	20回	<b>費用</b>	3,300円(テキスト代として)
<b>定員</b>	12名(申込が定員を超えた場合は抽せん)	<b>必要事項</b>	氏名(ふりがな)・郵便番号・住所・電話番号・手話経験について
		<b>場所</b>	朝霞市総合福祉センター(はあとぴあ)

詳細は、下記の二次元コードを読み取り、本会ホームページをご覧ください。

## 登録手話通訳者試験を実施します

**応募資格** 受験日現在、満20歳以上で登録手話通訳者として活動できる方で、次のいずれかの要件を満たしている方。

- (1) 市が実施する手話通訳者養成講習会を修了していること
- (2) 国または県、他市町村が実施する手話通訳者養成講習会等を修了していること
- (3) (1)(2)と同程度の技術を有し、1年以上の通訳経験のある者

**試験日** 4月20日(土) 午前9時～

**試験内容** 読取筆記、読取口述、聞き取り表現、筆記、面接

**配布物** 受験案内・申込書・履歴書は本会で配布または本会ホームページからダウンロードできます。

**受付期間** 4月1日(月)～12日(金) 午前9時～午後5時(土曜日・日曜日は除く)



## 第54回 ワンポイント手話コーナー

聴覚に障害のある人の使うコミュニケーション方法のひとつです。手と指の動きだけではなく、顔の表情や動作がとても大切です。このコーナーでは、日ごろ簡単に使える手話表現を紹介していきます。

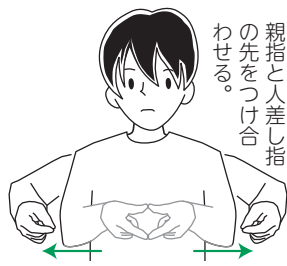

① 日本

両手の親指と人差し指で三角形を作り、左右に引き離しながら利き手・非利き手それぞれの親指と人差し指の先をつけ合わせる。



② アメリカ

横にした手のひらを顔に向け、上下に揺らしながら利き手側に動かす。

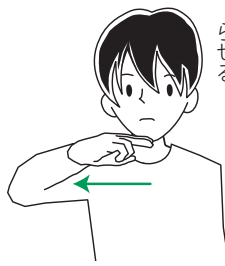

③ イギリス

利き手の人差し指と中指を揃えて、指の背を顎に付け利き手の方向になぞらせる。



④ フランス

親指を立てた利き手を胸元につけて、前に少し倒す。

お申し込み・お問い合わせ

手話通訳者等派遣事務所

TEL: 048(486)2479【直通】  
FAX: 048(486)2473



ホームページ



YouTube

「地域住民同士の支え合い活動」

“住民参加型”在宅福祉サービス あいはあと事業 をご紹介いたします

あいはあと事業とは、地域の協会員（ボランティア）が高齢者や障害のある方などの日常生活の中でちょっとした困りごとをお手伝いする有償のボランティア活動です。

また、困りごとそれ自体の解決だけでなく、活動・利用をきっかけに地域の中で、お互いにちょっと気かけあったり、困ったときに声をかけあえたりするような **地域の支え合いの仕組みをつくること** を目的とした事業です。

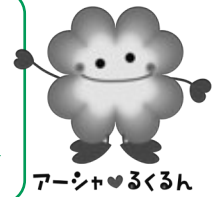

【日常生活の中で、このようなちょっとしたお困りごとはありませんか？】



家族が遠方にいるので迷惑をかけたくない…でも、誰に相談していいのかわからない。

産前・産後、家族も仕事があるので頼れない。誰か家事を手伝ってほしい…



持病や身体的理由等で、かがむ姿勢が辛い。草むしりができず、庭が荒れている…

換気扇掃除や窓ふき掃除など自分で掃除したいけど、転んでしまったら怖い…

そのモヤモヤ、本会にお話してください



利用できる方

朝霞市在住の方

- ・高齢者世帯
- ・障害のある方が同居する世帯（単身世帯も可）
- ・産前（出産予定日約2ヶ月前から）の女性が同居する世帯（単身世帯も可）
- ・乳児（生後約3ヶ月まで）が同居する世帯
- ・その他、一時的なケガ等、支援が必要な方

利用時間・謝礼金

利用時間	平日午前9時～午後7時 (1回の活動は2時間以内です)
謝礼金	15分につき200円 (協会員の移動時間は含みません)

※12/28～1/7は、原則として休止します。

お手伝いできる内容(例)

- ・家の中の清掃、整理整頓
- ・植物の水やり
- ・乳幼児の見守り、養育者の補助支援
- ・話し相手
- ・買い物同行または代行
- ・草むしり（※7～9月休止）
- ・低い木（約2mまで）の枝切り
- ・外出や通院の付き添い（身体介助、車いす介助などは行えません）

※協会員の調整などが必要なため、申込から利用までお時間がかかります。

※車を利用した送迎は行っていません。

実際の活動例

低い木の枝切り

窓ふき掃除



随時、協会員を募集しています！

利用の流れ

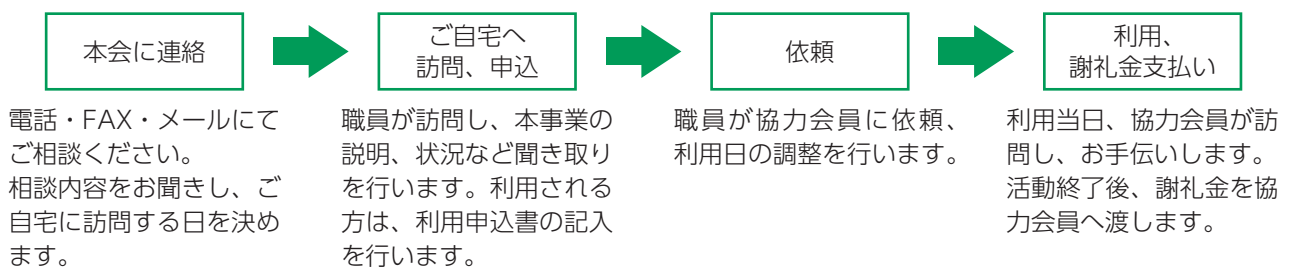

お申し込み・お問い合わせ

地域福祉推進係

TEL : 048(486) 2485【直通】 FAX : 048(486) 2418



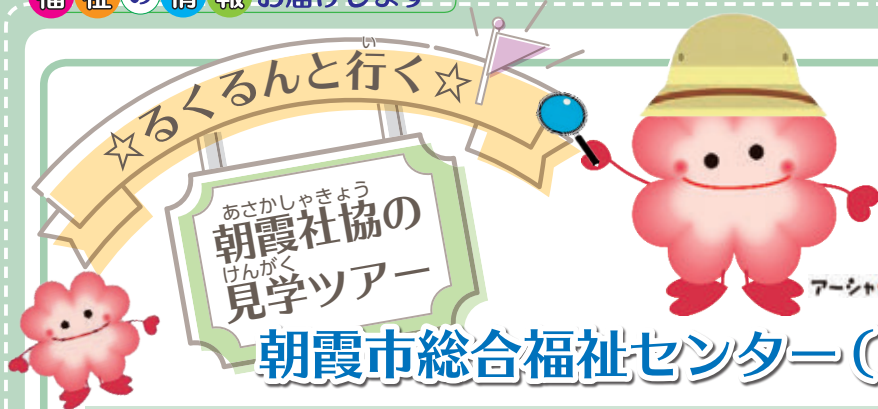

かく隠れ「るくるん」をさがせ！  
 1枚の写真につき、1か所  
 「るくるん」がかく隠れているよ！  
 さが探してみてくださいね！



朝霞市総合福祉センター（はあとぴあ）は、高齢者や障害のある方、児童のための各種福祉サービスの提供や、ボランティア活動の支援等を総合的に行うことができるよう、老人福祉センターや児童館をはじめ、はあとぴあ福祉作業所、ボランティアセンターなどの各種施設を備えています。

住所：朝霞市大字浜崎51-1

TEL：048(486)2475 FAX：048(486)2480

駐車場：76台（障害者専用スペース6台含む）

【1F 総務課】



各施設のご案内や会議室等の貸出し、法人の運営・総合福祉センターの管理を行っています。手話通訳者等派遣事務所もこちらにあります。

【1F 情報コーナー】



掲示板やパンフレットで福祉情報やボランティア情報をお知らせしています。

【2F 高齢者・児童福祉課】

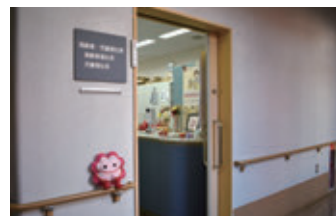

老人福祉センター・児童館・放課後児童クラブの管理運営、一般介護予防事業等を実施しています。

【2F 会議室・調理実習室】



社会福祉の向上を目的として活動している団体に会議室等を活動場所として貸出しています。詳細は本会ホームページをご覧ください。



ホームページ

【3F 地域福祉推進係・ボランティアセンター】

地域福祉活動の推進や支援、共同募金運動等の推進を行っています。

ボランティアセンターではボランティア活動の支援、ボランティア育成や福祉教育の推進等に取り組んでいます。



【3F 総合相談支援係】



福祉や生活に関する相談支援を行っています。また、障害者相談支援センター・障害者就労支援センターの事務所もこちらにあります。

福祉や生活に関する相談支援を行っています。また、障害者相談支援センター・障害者就労支援センターの事務所もこちらにあります。

【3F 団体利用室】



市内で活動しているボランティアグループ・社会福祉団体等が打ち合わせ等で利用できます。

るくるんの発見記録!!

はあとぴあでは様々な福祉活動を行っているんだね。るくるんもボランティアしてみたいな。





# 児童館へ行ってみよう!



## 児童館って どんなところ?

児童館は、0歳から18歳未満の児童であれば誰でも自由に遊べる施設です。なお、未就学児には保護者の付き添いが必要です。朝霞市には全部で6つの児童館があります。

館内ではおもちゃやゲームで遊んだり、図書室で本やマンガを読んだり、遊戯(ゆうぎ)室などで運動あそびをすることができます。工作や調理、季節ごとのお祭りなど、さまざまな事業にも参加できます。

幼児向け、保護者向け事業では子育ての情報交換の場にもなっています。ぜひ一度ご利用ください。

### ◎朝霞市児童館の事業・取り組み

※写真は以前のものです。

#### 『おりがみタイム』



#### はまさき児童館

朝霞市大字浜崎51-1  
(駐車場76台)  
TEL: 048(486)2477  
FAX: 048(486)2415



ホームページ

#### 『にこにこ1才』



#### きたはら児童館

朝霞市北原2-8-11  
(駐車場2台)  
TEL: 048(471)7140  
FAX: 048(471)7141



ホームページ

#### 『黒目川ハイキング』



#### みぞめま児童館

朝霞市溝沼7-13-11  
(駐車場13台)  
TEL: 048(450)0858  
FAX: 048(450)0854



ホームページ

#### 『大人のための ほんわかタイム』



#### ねぎしだい児童館

朝霞市根岸台2-15-12  
(駐車場40台)  
TEL: 048(450)1815  
FAX: 048(450)1816



ホームページ

#### 『おはなしスイッチ』



#### ひざおり児童館

朝霞市膝折町1-7-40  
(駐車場46台)  
TEL: 048(458)6969  
FAX: 048(462)4551



ホームページ

#### 『将棋体験会』



#### ほんちょう児童館

朝霞市本町2-3-22  
(駐車場 障害者用1台)  
TEL: 048(487)8582  
FAX: 048(487)8583



ホームページ

## 緊急時児童館利用者登録のおねがい

朝霞市の各児童館では、災害等緊急時に保護者の方と連絡を取るために、小学生を対象にした利用登録制度を実施しています。保護者の方が利用登録票に必要事項をご記入のうえ、提出していただくようお願いいたします。利用登録票は各児童館で配布しています。以前に利用登録をされている方は新たに提出する必要はありません。

また、児童が1人で帰宅することが困難だと判断した場合、保護者の方へ連絡し、お迎えをお願いすることがありますのでご了承ください。

児童館は、朝霞市の指定管理者として、朝霞市社会福祉協議会が運営しています。

ゴールデンウィークの開所日にご注意ください。詳細は7ページをご覧ください。

# “働きたい”を応援します!! はあとぴあ障害者就労支援センター

【令和6年4月以降、障害者雇用で変わる事】

- ・障害者の法定雇用率が引き上げられます。民間企業の法定雇用率2.3%→2.5%へ。
- ・週所定労働時間が10時間以上20時間未満の精神障害者、重度身体障害者及び重度知的障害者について、雇用率の算定方法が変更となります。
- ※法定雇用率とは、一定の従業員数を超える企業や自治体が、法律で決められた障害者を雇用しなければならない人数の割合の事です。
- ※詳細は、本会ホームページより、厚生労働省作成のリーフレットをご参照ください。



はあとぴあ障害者就労支援センターは障害のある方の仕事についてサポートする機関です。「仕事をしたい・探したい!でも何からすればいいのかわからない…」「仕事をして上手く思いが伝えられずに困っている」など、就労についての悩みを一緒に考え、お手伝いします。見学や実習の同行なども行っていますので、まずはご相談ください。



相談室▶

**受付時間** 午前9時～午後5時（土曜日、日曜日、祝日、年末年始を除く）

**対象者** ・朝霞市在住の障害のある方とその家族  
 ・障害のある方を雇用しようと考えている事業者  
 ・朝霞市在住の障害のある方が勤務、利用している事業所、教育機関、施設、医療機関など関係機関の方  
 ※予約制となっていますので、事前に電話、FAX、メールまたは窓口でお問い合わせください。

お問い合わせ

はあとぴあ  
障害者就労支援センター

TEL : 048 (486) 2575【直通】 FAX : 048 (486) 2418



はあとぴあ障害者就労支援センターは、朝霞市の指定管理者として、朝霞市社会福祉協議会が運営しています。

## 車いす貸出のご案内

本会では、病気やケガ等により一時的に車いすを必要とする方を対象に、車いすの貸出を行っています。それ以外にも「普段は杖歩行だけど、暖かくなってきたので少し長めに散歩したい」そんなときにもご利用いただけます。ぜひお気軽にお問い合わせください。



■貸出期間：1か月以内 ■利用料金：1,000円（1か月） ※1週間以内は無料

お問い合わせ

総合相談支援係

TEL : 048 (486) 2478【直通】 FAX : 048 (486) 2418



## 不要入れ歯等回収事業実績報告

みなさまのご協力により、多くの不要入れ歯等を回収することができました。ご協力ありがとうございました。  
 今後ともみなさまのご理解とご協力をお願いします。

【回収期間】 令和5年3月～12月

【金額】 41,383円

### 不要入れ歯等回収事業とは

本会は、市内に「不要入れ歯等回収ボックス」を設置し、ご自宅で不要となった入れ歯や片方しかないピアスやイヤリング等の回収を行っています。

回収された入れ歯などは、NPO法人日本入れ歯リサイクル協会が収集し、入れ歯などに含まれている「貴金属スクラップ」、「貴金属」の代価の一部が本会に寄付され、地域福祉事業の推進に活用されています。



### ◀不要入れ歯等回収ボックス設置場所▶

- ①朝霞市総合福祉センター（1階 ロビー） ②溝沼老人福祉センター（受付） ③朝霞市役所（1階 長寿はつらつ課前）

お問い合わせ

総務係

TEL : 048 (486) 2479【直通】 FAX : 048 (486) 2480



# はあとびあ障害者相談支援センター 令和6年度 土曜開所日のお知らせ



はあとびあ障害者相談支援センターでは、以下の土曜日に臨時で開所します。  
お仕事等の都合で平日の開所時間に相談が難しいという方は、この機会にぜひご利用ください。

**日 時** 4月20日、6月15日、8月17日、10月19日、12月21日、2月15日 いずれも午前9時～午後5時

**対象者** 市内在住で心身の発達に心配のあるお子さんや、身体・知的・精神・発達障害などのある方とそのご家族  
※予約制となっておりますので、事前に電話、FAX、メールまたは窓口でお問い合わせください。

お問い合わせ

はあとびあ  
障害者相談支援センター

TEL：048(486)2400【直通】 FAX：048(486)2418



メール

はあとびあ障害者相談支援センターは、朝霞市の指定管理者として、朝霞市社会福祉協議会が運営しています。

## るくるんのしあわせ探し♪

本会のマスコットキャラクター“アーシャ♥るくるん”が、地域の“しあわせ”を探しに行き、毎号みなさまにお伝えします。



今回の「しあわせ探し♪」は、テイ・エス テック株式会社に行ってきたよ！  
1階食堂内に併設されているカフェ売店Le Coeur〜ル・クール〜では本会作業所の仲間たちが働いていて、カップスープなどの軽食や淹れたてのコーヒーを提供しているんだ！社員の方々が休憩の時間に立ち寄ってくれて、ホッと一息つく姿にるくるんも癒されたよ！よし、しあわせ発見！！



朝霞市にある自動車内装品などを開発・生産する会社だよ！



フランス語で「Coeur」には“こころ”という意味があるよ！  
「るくるん」の名前の由来と一緒にだね！



コーヒーのいいにおいがしたよ☕

☆「るくるんのしあわせ探し♪」では、“しあわせ”のあるところにお邪魔します！あなたの近くの“しあわせ”教えてください！☆

お問い合わせ

総合相談支援係

TEL：048(486)2478【直通】 FAX：048(486)2418



メール

## 総合福祉センター内各施設及びその他の施設 ゴールデンウィーク開所日のお知らせ

令和6年4月27日～  
5月9日

施設名	4/	27	28	29	30	5/	2	3	4	5	6	7	8	9
	(土)	(日)	(月)	(火)	(水)	(木)	(金)	(土)	(日)	(月)	(火)	(水)	(木)	
総合福祉センター内各施設	社会福祉協議会	休	休	休	○	○	○	休	休	休	休	○	○	○
	総合福祉センター(貸出室)	○	○	休	休	○	○	休	休	休	休	○	○	○
	浜崎老人福祉センター	○	○	休	休	○	○	休	休	休	休	○	○	○
	はまさき児童館	○	○	休	休	○	○	休	休	○	休	休	○	○
	はあとびあ福祉作業所	休	休	休	○	○	○	休	休	休	休	○	○	○
	ボランティアセンター	○	休	休	○	○	○	休	休	休	休	○	○	○
	総合相談支援事業	休	休	休	○	○	○	休	休	休	休	○	○	○
	はあとびあ障害者就労支援センター	休	休	休	○	○	○	休	休	休	休	○	○	○
	はあとびあ障害者相談支援センター	休	休	休	○	○	○	休	休	休	休	○	○	○
	朝霞地区更生保護サポートセンター	休	休	休	休	休	休	休	休	休	休	○	○	○
関連施設	きたはら児童館	○	○	休	○	○	○	休	休	○	休	休	休	○
	みぞぬま児童館	○	休	休	○	○	○	休	休	○	休	○	休	○
	ねぎしだい児童館	○	○	休	休	○	○	休	休	○	休	○	○	休
	ひざおり児童館	○	○	休	休	○	○	休	休	○	休	休	休	○
	ほんちょう児童館	○	○	休	○	○	休	休	休	○	休	休	○	休
	溝沼老人福祉センター	○	休	休	○	○	○	休	休	休	休	○	○	○
	あさか福祉作業所	休	休	休	○	○	○	休	休	休	休	○	○	○
	ふれあい障害者相談支援センター	休	休	休	○	○	○	休	休	休	休	○	○	○
	放課後児童クラブ	○	休	休	○	○	○	休	休	休	休	○	○	○

※お間違いにならないよう、ご注意ください。※1月29日現在の情報です。

○：開所 休：休み

# 朝霞市障害者ふれあいセンターからのお知らせ

## あさか福祉作業所 就労移行支援事業【利用者】募集

就労移行支援事業では、一般企業への就職を目指す知的障害のある方を対象に、軽作業や基本的なビジネスマナーなどの職業訓練を行い、職場見学・実習、面接練習などの就職活動から職場定着までのサポートをします。まずはお気軽にお問い合わせください。

**【訓練時間】** 午前9時30分～午後4時  
(土曜日、日曜日、祝日、夏季休所、年末年始を除く)

**【対象者】** ・一般就労を目指し、就労支援（就労に必要な知識、技術の習得、職場探し等）を必要とする方  
・市内在住の18歳以上で主に知的障害のある方  
・自主通所が可能な方  
※上記事項をすべて満たす方が対象となります。

**【就労実績】**

- ・特例子会社
- ・就労継続支援A型
- ・事業所
- ・飲食店
- ・福祉施設



施設の見学・実習を随時受け付けています!!



いらっしやいませ!

## 『こんがりパンの店 フレア』です!

就労継続支援B型事業では、就労や生産活動の機会を提供するとともに、就労に必要な作業能力や社会生活スキルの向上を図るための訓練を行っています。その一環として「こんがりパンの店 フレア」では、施設を利用する方がスタッフとなり、パンの製造や販売を行っています。



### 出張・注文販売をしています!

「こんがりパンの店 フレア」では、市内のイベントでの出張販売や注文販売を実施しています。詳しくは、下記までお問い合わせください。



★メニューや販売に関する最新情報は、Xにて情報発信しています。最新情報をご確認のうえ、みなさまのご来店をお待ちしています!



公式X

**【店頭販売】**  
毎週水曜日 午前11時30分～午後1時  
毎週木曜日 正午～午後1時30分

**【出張販売】**  
朝霞市役所1階ロビーにて  
毎月第2金曜日 正午～午後1時

朝霞市障害者ふれあいセンターには、「あさか福祉作業所」と「ふれあい障害者相談支援センター」が併設されています。

あさか福祉作業所は、市内在住の18歳以上の主に知的障害のある方が、住み慣れた地域での自立生活と社会参加を目指す、障害者総合支援法に基づく多機能型事業所（生活介護事業、就労移行支援事業、就労継続支援B型事業）です。



### お問い合わせ

**朝霞市障害者ふれあいセンター** TEL: 048(456)1402【直通】  
FAX: 048(456)1501

《就労移行支援事業について・「こんがりパンの店 フレア」》

**あさか福祉作業所** TEL: 048(456)1400【直通】  
FAX: 048(456)1401

- ◆駐車場（4台）・駐輪場あり
- ◆バス【丸沼】下車 徒歩3分  
○朝霞駅東口より  
【国際興業バス】朝50 内間木 行

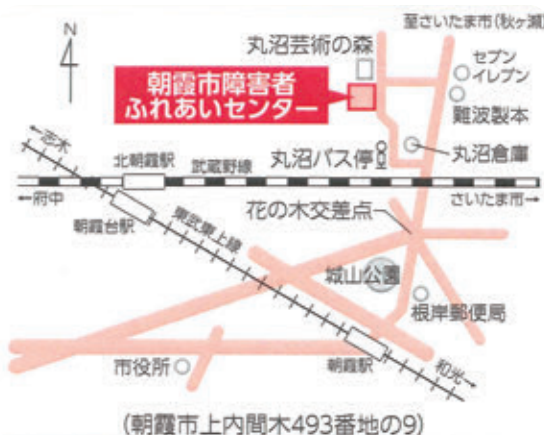

朝霞市障害者ふれあいセンターは、朝霞市の指定管理者として、朝霞市社会福祉協議会が運営しています。



# るくるん募金箱のご紹介

## 設置にご協力いただきありがとうございます!



**募金額 合計 58,206円**

令和5年2月14日～令和6年2月2日現在 (敬称略)



● : 設置場所  
 ~ : 川

本会では募金箱を活用した寄付 (るくるん募金) の募集を行っています。  
 市内の店舗、事業所などに募金箱を設置していますのでご協力をお願いします。  
 また、募金箱を設置していただける企業、店舗等も募集しています。ご協力いただける方は、本会までご連絡ください。

お問い合わせ | 総務係 | TEL : 048 (486) 2479【直通】 FAX : 048 (486) 2480

ボランティア活動の際は、ボランティア保険への加入をおすすめします。詳細は10ページをご覧ください。

# ボランティアセンターへGO!!

## 令和6年度 ボランティア保険のご案内

ボランティア活動中のケガや事故など、万が一のときに備えて、ボランティア保険の加入をおすすめしています。ボランティアセンターでは、「ボランティア活動保険」と「ボランティア行事務用保険」の加入受付を行っています。詳細につきましては、本会ホームページをご覧ください。ボランティアセンターまでお問い合わせください。



### ボランティア活動保険

年度ごとの掛け捨てとなっています。  
年度途中の加入でも、保険料は同額です。

令和6年度のプランは2つです。→		基本プラン	天災・地震補償プラン	
	年間保険料	350円	500円	
ケガの補償	死亡保険金	1,040万円		
	後遺障害保険金	1,040万円 (限度額)		
	入院保険金日額	6,500円		
	手術 保険金	入院中の手術	65,000円	
		外来の手術	32,500円	
	通院保険金日額	4,000円		
特定感染症	補償開始日から補償			
賠償の補償	地震・噴火・津波による死傷	×	○	
	賠償責任保険金(対人・対物共通)	5億円 (限度額)		

**補償期間** 令和6年4月1日(月)から令和7年3月31日(月)

(年度途中で加入された場合: 加入日翌日から令和7年3月31日)

**申込方法** ボランティア活動日の前日までに、ボランティアセンターにてお申し込みください。



### ボランティア行事務用保険

保険料・保険金額・補償内容ともに改定はありません。

**加入できる方** ボランティア行事の主催となる団体、グループ

**補償期間** 行事開催期間 (加入手続き完了日の翌日午前0時以降の行事開催日を補償)

**申込方法** 所定の振込用紙で掛け金を振り込んだ後、ボランティアセンターにてお申し込みください。

**プラン** Aプラン (宿泊を伴わない行事)、Bプラン (宿泊を伴う行事)、Cプラン (宿泊を伴わないかつ参加者が事前に特定できない行事) の3つのプランがあります。

朝霞市市民活動支援ステーション (朝霞駅東口) に、パンフレットや申込書・振込用紙の設置のご協力をいただいています。なお、お申し込みは、ボランティアセンターとなりますので、ご了承ください。

## 【ご報告】 第2回！ ボランティア講座

「ふくしをみんなde学び隊」～身近な地域を、お互いさまで支え合うために～

2月9日(金)に「地域で自分にできることは何か?」と考え、地域の福祉を知り、ボランティア活動をはじめきっかけづくりのためのボランティア講座を開催しました。いただいた感想の中から一部をご紹介します。

- ・ボランティアの具体的な内容を知ることができて勉強になりました。視覚障害のある方の話が聞けてよかったです。
- ・ボランティアの様子を写真をみたり説明を受け、よりやってみたいと思いました。



ボランティア活動者の講話

お申し込み・  
お問い合わせ

ボランティアセンター

TEL: 048 (486) 2485【直通】

FAX: 048 (486) 2418



# 令和6年度 日本赤十字社 会員募集

5月は赤十字運動月間です。  
日本赤十字社の活動はみなさまのご協力で  
支えられています。

目標額 **7,567,300円**

みなさまから寄せられた『会費』と『寄付』は社会福祉協議会を通じて全額日本赤十字社に送られます。

日本赤十字社は国の組織ではなく独立した民間の認可法人で、災害救護活動や救急法等の講習会の実施、国際活動などを行っています。これらの活動はみなさまからの寄付で支えられています。日本赤十字社では5月を「赤十字運動月間」として、赤十字の活動を周知し、会員加入や寄付などの継続的な支援をお願いしています。

日本赤十字社の国内外での人道支援活動や、「いざ」というときの迅速で最適な支援活動をより多くの方にご理解いただけるよう、町内会・自治会にも周知活動にご協力いただいています。今年度もみなさまのご支援、ご協力をお願いします。

**ご協力いただいた寄付などの支援は、命を救う活動に備えるための資金に使われます！**

- 災害時：医療救護活動（医師、看護師、薬剤師等の派遣）、救援物資の配付など
- 平時：救護訓練、救急法等の講習、ボランティア育成、青少年赤十字活動など

## 令和5年度 日本赤十字社会員募集追加報告

令和6年2月13日現在（敬称略・順不同）

※原稿作成の都合上、2月14日以降にご協力いただいた場合は、社協あさか7月号に掲載させていただきます。

ご協力いただいた会費・寄付は日本赤十字社埼玉県支部に全額送金し、医療事業や献血事業、災害時の救護活動など、みなさまの命と健康を守る活動に活用されています。ご協力いただき、ありがとうございました。

- |              |                           |                      |
|--------------|---------------------------|----------------------|
| 【町内会<br>自治会】 | ・溝沼第一町内会（追加分）……………10,000円 | ・東かすみ町内会……………90,500円 |
|              | ・浜崎親交会……………10,000円        |                      |

合計 **4,927,837円**

## 国内災害義援金・海外救援金報告

日本赤十字社埼玉県支部朝霞市地区では、窓口での受付と朝霞市内に募金箱を設置し、お寄せいただいた義援金・救援金を日本赤十字社埼玉県支部へ送金しました。ご協力いただきありがとうございました。

令和5年11月16日～令和6年2月13日受付分

- ・令和5年台風13号災害義援金…………… 8,533円（受付期間：令和5年9月13日～12月31日）
- ・イスラエル・ガザ人道危機救援金…………… 1,996円（受付期間：令和5年10月17日～令和6年3月31日）
- ・令和6年能登半島地震災害義援金…………… 2,177,934円（受付期間：令和6年1月4日～12月27日）

1月19日、26日の2日間、本会職員が令和6年能登半島地震災害義援金の街頭募金を行い、集まった義援金（157,287円）を日本赤十字社埼玉県支部へ全額送金しました。ご協力いただきましたみなさま、ありがとうございました。

なお、引き続き市内に義援金募金箱を設置しています。みなさまのご支援、ご協力をお願いします。



街頭募金の様子



義援金募金箱

日本赤十字社埼玉県支部朝霞市地区（事務局：朝霞市社会福祉協議会）



# 赤い羽根共同募金を財源とした 令和5年度地域福祉活動助成金 交付団体一覧

本会では、地域福祉を推進するため、住民が自主的に地域福祉の向上及び充実を図ることを目的に結成したふれあい・いきいきサロン、地域福祉活動団体、高齢者会食会の運営・事業活動に対して「地域福祉活動助成金」の交付を行っています。

地域福祉活動助成金は、地域のみなさまからご協力いただいた赤い羽根共同募金・社協会員会費を財源としています。令和5年度は、運営費を40団体、事業費を9団体、開設費を1団体に交付しました。

助成合計 1,506,334円

地域福祉活動助成金 運営費	
地域福祉活動団体	朝霞アマチュア無線クラブ
	朝霞リーディングサークル
	朝霞市傾聴ボランティア「つぼみの会」
	劇団キラキラ
	動物との共生社会を目指す会Vest.
	特定非営利活動法人朝霞市中心障害児・者を守る会
	特定非営利活動法人彩の会
	朝霞地区保護司会朝霞支部
	地域で共に生きるナノ朝霞
	特定非営利活動法人なかよしねっと
	認定・埼玉県指定特定非営利活動法人メイあさかセンター
	特定非営利活動法人あさかプレーパークの会
	特定非営利活動法人美えな塾
	朝霞おやこ劇場
	あさか介護者サロン「ほっとの会」
	若年性認知症ライゼの会
	コミュニティあさか
はぴちるバナナ	
障害者グループホーム立ち上げ準備委員会 ひより	
高齢者会食会	老人会食かぼちゃの会
	老人会食きさらぎ会
	老人会食おいし〜い会
	膝折団地ふれあい広場 希望
ふれあい・いきいきサロン	パークの会
	うららの会
	朝志ヶ丘いきいきサロン和華葉
	朝志ヶ丘いきいきサロン花組
朝志ヶ丘いきいきサロン気まま	

地域福祉活動助成金 運営費	
ふれあい・いきいきサロン	朝志ヶ丘いきいきサロンはつらつ
	ゆうゆう会
	すまいるサロン
	サロン・おたっしゃくらぶ
	あさか手彩の会
	コミュニティふじよし
	溝沼住吉おたのしみ会
	さくらの会
	サロンかわせみ
	ふれあい いきがい いきいきサロン浜崎
	サロンハート たじま
黒目の太陽	

地域福祉活動助成金 事業費	
地域福祉活動助成金 事業費	認定・埼玉県指定特定非営利活動法人メイあさかセンター
	こ（子・個）育てサロンありがとうの会
	あさか手彩の会
	子育て応援サークル ル・スリール
	特定非営利活動法人なかよしねっと
	コミュニティあさか
	若年性認知症ライゼの会
	劇団キラキラ
	あさか介護者サロン「ほっとの会」
地域福祉活動助成金 開設費	
オフトコ	

## 【地域福祉活動助成金の活用の様子】

「サロンハートたじま」は、市内在住の高齢者の孤立を防ぎ、心身ともに明るい老後生活ができるように、週2回ラジオ体操や盆踊りなどを行っています。12月には参加者みなでお汁粉と大根を食べ、1年の活動を締めくくりました。



## 令和6年度地域福祉活動助成金のお知らせ

本会では、地域福祉を推進するため、「地域福祉活動助成金」の交付事業を行っています。交付を希望する団体は、本会ホームページまたは窓口で配布している申請ガイドおよび実施要領をご確認ください。

(対象団体の例：ボランティア団体等の地域福祉活動団体、広く市民に向けて講座を開催しているNPO法人、ふれあい・いきいきサロン活動団体、高齢者会食会等)

**申請期間** 【運営費】 4月17日(水)～7月31日(水) 【事業費】 【開設費】 4月17日(水)～12月28日(土)

**申請方法** 申請ガイドおよび実施要領をご確認いただき、申請書に記入の上、必要書類を添えて提出してください。申請書は本会ホームページからダウンロードできます。また、窓口でも配布しています。

**助成金額** 審査の上、実施要領に基づき、予算の範囲内で決定します。



ホームページ

本会ホームページ「[補助金・助成金情報](#)」より申請ガイド・申請書等がダウンロードできます。

お申し込み・  
お問い合わせ

地域福祉推進係

TEL：048(486)2485【直通】 FAX：048(486)2418

# 令和5年度 赤い羽根共同募金追加報告

(敬称略・順不同)  
令和6年2月13日現在

※原稿作成の都合上、2月14日以降にご協力いただいた場合には、社協あさか7月号に掲載させていただきます。

合計 6,063,553円

## 《戸別》

### 【町内会・自治会】

- |                            |                         |
|----------------------------|-------------------------|
| ・溝沼第一町内会（追加分） … 25,000円    | ・向山自治会 …………… 50,000円    |
| ・浜崎上町内会 …………… 80,000円      | ・東町内会 …………… 250,000円    |
| ・モリス朝霞台自治会 …………… 10,000円   | ・光ヶ丘自治会 …………… 5,000円    |
| ・田島町内会（追加分） …………… 109,550円 | ・東かすみ台町内会 …………… 66,970円 |
|                            | ・浜崎親交会 …………… 10,000円    |



## 《個人・法人大口》

- 10,000円 ・獅子倉 康治  
5,000円 ・曾根田 晴美 ・稲生 勝司 ・富岡 早苗 ・旬日成社印刷 榎本 成信 ・塩味クリニック

ほんちょう児童館に来ている中学生がボランティアとして街頭募金に参加してくれました！ 学生のみなさんから、「赤い羽根共同募金の使いみちについて知ることができた。」「募金をしてくれた時に嬉しさを感じた。」等の感想をいただきました。たくさんのご協力、ありがとうございました♪



街頭募金の様子

## 【企業・法人のみなさまへ】

店舗や会社の受付等に募金箱を設置し、赤い羽根共同募金を通して地域貢献してみませんか？ 募金は「朝霞のまちを良くするしくみ」として地域福祉事業等に活用されています。ご協力いただける場合は、下記までご連絡ください。

募金のつかいみちは、赤い羽根データベース「はねっと」、本会ホームページでご確認いただけます。

また、「はねっと」ではキャッシュレス募金を受け付けています。



はねっと



本会ホームページ

アーシャ♥るくるん



本会は埼玉県共同募金会の朝霞市支会として活動しています。広報紙では、朝霞市支会を經由して募金していただいた方・団体のみ掲載しており、埼玉県共同募金会に直接募金していただいた方・団体については、掲載していませんので、ご了承ください。

お問い合わせ

埼玉県共同募金会朝霞市支会  
(事務局：朝霞市社会福祉協議会)

TEL：048(486)2485【直通】 FAX：048(486)2418

# 令和5年度 地域歳末たすけあい募金報告

(敬称略・順不同)  
令和6年2月13日現在

※原稿作成の都合上、2月14日以降にご協力いただいた場合には、社協あさか7月号に掲載させていただきます。

町内会・自治会	実績額(円)	町内会・自治会	実績額(円)	町内会・自治会	実績額(円)
上の原町内会	80,000	富士見町内会	150,000	浜崎南親和会	40,000
緑ヶ丘親交会	196,800	本町霞台町内会	20,000	浜崎親交会	10,000
膝折団地自治会	5,000	中央町内会	5,000	朝志ヶ丘自治会	125,000
シャルマンコーポ第2朝霞自治会	14,300	仲町町内会	63,600	霞ヶ丘東親和会	60,000
県営朝霞幸町団地自治会	10,000	コンフォール東朝霞自治会	20,000	霞ヶ丘親睦会	60,000
下の原町内会	60,000	栄町町内会	200,000	境久保町内会	69,000
下の原南部町内会	60,000	広沢町内会	130,000	グローサス朝霞台自治会	10,000
若松町内会	135,800	岡町内会	20,000	朝霞田島住宅自治会	33,900
三原町内会	100,000	東町内会	250,000	藤和志木タワー自治会	10,000
富士見台自治会	15,000	東南部町内会	314,049	ベルポート朝霞自治会	5,000
ローリエ朝霞台自治会	10,000	東かすみ台町内会	66,970	朝志が丘住宅自治会	20,000
溝沼第一町内会	150,000	城山町内会	11,550	コープ野村朝霞台自治会	20,000
溝沼第二町内会	130,000	三栄自治会	29,750	ザ・ステイツ志木コミュニティ	10,000
溝沼第三町内会	150,000	上内間木町内会	30,000	朝霞アーバンコンフォート自治会	10,000
溝沼第五町内会	50,000	下内間木町内会	30,000	コスモ朝霞台フォレスト自治会	6,000
溝沼下町内会	150,000	田島町内会	123,950	コーラル自治会	5,000
溝沼住吉町内会	12,800	宮戸町内会	158,410	光ヶ丘自治会	5,000
朝霞台ダイカンプラザ自治会	10,000	宮戸立出町内会	60,000	第2光ヶ丘自治会	4,000
旭通り町内会	50,000	浜崎東町内会	65,000	朝志ヶ丘平成会 2班	3,300
桜ヶ丘町内会	25,000	浜崎上町内会	80,000	モリス朝霞台自治会	10,000

## 地域歳末たすけあい個人・法人大口募金 (敬称略・順不同)

- ・獅子倉 康治……………10,000円
- ・朝霞宮戸住宅管理組合…………… 6,800円
- ・アーベイン朝霞緑ヶ丘コムズ管理組合…………… 5,000円
- ・レクセル朝霞第2管理組合…………… 5,000円
- ・匿名……………10,000円

合計  
**3,788,364円**

共同募金の詳細は、  
本会ホームページを  
ご覧ください



ホームページ

## 令和5年度 地域歳末たすけあい募金活用報告について

みなさまの善意により集められた募金は、「ひとり親家庭等食材支援事業」やふれあい・いきいきサロン、高齢者会食会、NPO団体などの「地域福祉活動団体への助成金」として、朝霞市の福祉向上のために活用させていただきました。みなさまのご理解ならびにあたたかいご支援をいただき、ありがとうございました。

ひとり親家庭等食材支援として、ひとり親のご家庭や生活にお困りのご家庭を対象に、少しでも安心した年末を過ごしていただけるよう、85世帯に無料で食材をお渡ししました。



ありがとう  
メッセージ

### 地域歳末たすけあい募金に 協力して下さったみなさまへ

(ひとり親家庭等食材支援事業に申込された方からメッセージを  
いただきましたので一部ご紹介いたします)

- ・皆さんからの募金で食材をいただきました。年末は特にお金がかかるのでとても嬉しかったし、助かりました。大切に食べさせていただきます。ありがとうございました。
- ・この度は歳末たすけあい支援事業にてたくさんの食材をありがとうございました！いろいろな物が値上がりしてすぐ家計を圧迫していた時だったので、こんなにたくさんの食材がいただけると本当に助かりました。調味料はいつも使う物なのですぐ助かりました。お菓子は子供たちがすぐ喜びました。私もいつか皆様に恩返しができるよう頑張ります。本当にありがとうございました！
- ・今回は食材支援をしていただき有難う御座いました。物価がどんどん上がる中、このような支援が年末にあり、感謝とともに心が温かくなりました。

### 【本会職員による】 募金活動の様子

令和5年12月に北朝霞駅のロータリーにて本会職員による街頭募金を実施し、5,436円の募金が集まりました。たくさんのご協力をいただき、ありがとうございました♪



# 令和5年度 歳末援護金 交付団体一覧

歳末援護金とは、地域歳末たすけあい募金を活用し、新たな年を迎える時期に支援を必要とする人たちが地域で安心して暮らすことが出来るよう、住民が主体となって行う活動に対して交付する助成金です。地域のつながりを大切に活動されている市内のふれあい・いきいきサロンや高齢者会食会、地域福祉活動団体21団体に交付しました。

交付金額合計  
210,000円

(敬称略・順不同)

あさか手話サークル (あじさい)	さくらの会
おもちゃ病院あさか	認定・埼玉県指定特定非営利活動法人メイあさかセンター
うららの会	特定非営利活動法人障害者も地域で共に・コーヒータイム
ゆうゆう会	特定非営利活動法人なかよしねっと
黒目の太陽	特定非営利活動法人あさかプレーパークの会
朝志ヶ丘いきいきサロン和華葉	ダウン症児・者 親の会 たんぽぽの会
朝志ヶ丘いきいきサロンはつらつ	地域で共に生きるナノ朝霞
サロン・おたっしゅくらぶ	年金者組合朝霞支部
あさか手彩の会	若年性認知症ライゼの会
老人会食きさらぎ会	朝霞おやこ劇場
老人会食かぼちゃの会	

## 令和5年度 社協会員募集追加報告

(敬称略・順不同)  
令和6年2月13日現在

みなさまからの会費は、地域福祉活動を推進するために活用させていただきます。ご協力いただき、ありがとうございました。

※原稿作成の都合上、2月14日以降にご協力いただいた場合には、社協あさか7月号に掲載させていただきます。

<b>【町内会・自治会】</b> 溝沼第一町内会 (追加分) …… 10,000円	東かすみ台町内会 …… 90,500円
富士見町内会 (追加分) …… 253,700円	浜崎親交会 …… 10,000円

<b>【特別会員】</b> <span style="border: 1px solid black; padding: 2px;">10,000円</span> ・ (一社)実践倫理宏正会 富士見会場	
・ レーベンハイム朝霞台パレシア管理組合 (追加分)	
<span style="border: 1px solid black; padding: 2px;">8,800円</span> ・ (株)インクルージョン 訪問看護ステーション シェアライフ	
<span style="border: 1px solid black; padding: 2px;">5,000円</span> ・ 高垣 和美	・ 朝霞本町郵便局
	・ 朝霞根岸郵便局
	・ 朝霞宮戸郵便局
	・ 朝霞三原郵便局
	・ 朝霞溝沼郵便局

合計 6,808,750円

会員募集は、年間を通じて行っています。

## 社協に寄せられたみなさまの善意

(敬称略・順不同)  
令和6年2月13日現在

### 一般寄付

窪田 理 …… 8,019円
・ (株)大和紙工業 …… 2,666円
・ 朝霞ロータリークラブ …… 54,200円
・ 東朝霞公民館 まつり実行委員会
ぷちテディ …… 29,200円
・ 埼玉司法書士会 志木支部 10,000円
・ 東朝霞俳句友の会 …… 6,105円

### 預託物品 【使用済み切手】

・ 北部地区民生委員	・ 医療法人山柳会	・ 朝霞市商工会
代表 鈴木 里子	塩味病院	・ 朝霞市健康づくり課
・ 山下 静子	・ SOMPOケア朝霞	・ 匿名14件
・ 山崎 恵美子	・ 三栄有志の会	

### 預託物品 【その他】

・ 山崎 恵美子 (ハガキ)	・ 岩崎 勉 (漫画、書物)
・ 浦野 諒子 (本、おもちゃ)	・ 久保田 瞬 (おもちゃ)
・ 岡本 由佳 (おもちゃ、折り紙)	・ 田中 七美 (おもちゃ)
・ (一社)実践倫理宏正会 富士見会場 (米、食材)	
・ ティ・エス テック(株) (図書)	
・ 本田技研工業(株) (タオル、他)	
・ 朝霞市地域活動支援センターれすと (タオル、毛糸)	
・ 匿名8件 (オムツ、肌着、絵本 他)	

### るくるん募金箱

・ (株)ササバン治療院 …… 8,916円
・ さとう歯科医院 …… 1,585円
・ 大衆炭火焼鳥げんてん …… 2,135円
・ (株)フタバスポーツ …… 4,515円
・ わたしの歯医者さん …… 1,900円
・ 坂の下珈琲 …… 315円
・ 溝沼老人福祉センター …… 4,616円

地域福祉の推進のために活用させていただきます。誠にありがとうございました。  
※ 時期や物品により、預託物品の受付が出来ない場合があります。ご了承ください。

お問い合わせ

総合相談支援係

TEL : 048(486)2478【直通】 FAX : 048(486)2418

社協会員にご協力いただき、誠にありがとうございます。

# 7月号からの『社協あさか』有料広告の募集について

**掲載できる方** 市内に事業所等を有する企業、団体等を優先します。

**申込方法** 本会ホームページにある有料広告掲載申込書に記入のうえ、下記のことを全て添えて提出してください。

- ①パンフレット等の当該企業、団体等の業務内容が確認できるもの
- ②掲載を予定する原稿

**申込期限** 4月19日(金) 郵送の場合は必着

**掲載の決定** 受け付け後、内容を審査し掲載の可否を通知します。(募集枠を超えた場合は抽せん)

**掲載号** 令和6年7月号～令和7年4月号の計4号分となります。

※詳細は、右記2次元コードを読み取り、本会ホームページにてご確認ください。



ホームページ

お申し込み・  
お問い合わせ

総務係

TEL: 048(486)2479【直通】 FAX: 048(486)2480

## 相続登記

お済みですか?



不動産名義変更 会社設立 役員変更 遺言書 成年後見

栗山司法行政事務所

朝霞市役所  
目の前!

信頼と実績の53年

司法書士 栗山 昇  
司法書士 青木まゆみ

朝霞市本町2-1-1野ロビル201

048-465-2261 P 4台完備

朝霞市市民葬指定葬儀社

葬儀は 信用と信頼の (株)アトラス

安心価格の「市民葬」で家族葬をご提案しております。  
事前相談・見積り無料。お気軽にお電話下さい。

コールセンター 0120-40-1059

本社: 朝霞市浜崎3-17-30 家族葬ホール・霊安室完備  
URL <http://www.atlas-sougi.co.jp> 葬儀 アトラス で検索

☆手をつなぎ輪になり園児は遊ぶなりオリーブ香る子ども園☆

## 社会福祉法人滝の根会

子育て支援センターめだが・子育て支援センターくれよん

滝の根 保育園  
朝霞市溝沼2-10-24  
☎048(463)5503

朝霞しらこぼと保育園  
朝霞市田島2-4-11  
☎048(456)1100

ゆりの木 保育園  
朝霞市膝折町1-6-29  
☎048(450)8600

朝霞にしいる保育園  
朝霞市本町2-4-44  
☎048(462)2216

どれみキッズハウス  
朝霞市溝沼432-1 ☎048(451)1003

朝霞市役所 市民葬指定葬儀社

火葬式(密葬)・家族葬儀・こじんまり葬儀

大切な人とのお別れは

## 株式会社 花輪式典

がプロデュースする安心サポートご葬儀で

24時間受付 TEL:048(451)0401

〒351-0005 埼玉県朝霞市根岸台4-11-12

ホームページ <http://shiminso.jp>

家庭的な空間で癒されてみませんか

身体も心もほぐします

## (株)ササバシ治療院

出張  
治療

送迎  
無料

保険  
適用

駐車場  
完備

☎048-456-1622 〒351-0032 朝霞市田島1-20-16

休日:水・土・日・祝 受付:午前9時～午後5時30分

ハウスクリーニング専門店

おうちクリーニングにここ



ハウスクリーニング士と家事代行アドバイザーの夫婦  
と一緒に、丁寧に心を込めてお掃除いたします!

エアコン/キッチン/レンジフード/浴室/洗面所  
トイレ/ベランダ/玄関/定期コース/家事代行など

お得なキャンペーン情報はこちら →



朝霞市三原3-4-37 090-7013-2707  
土日祝日営業 8時～19時 お見積り無料

ご意見をお聞かせ  
ください

広報紙「社協あさか」の紙面充実のため、住民のみなさまからの本紙に対するご意見、ご感想をお寄せください。

また、福祉情報等の寄稿もお待ちしています。

社会福祉法人

朝霞市社会福祉協議会 総務係

〒351-8560 埼玉県朝霞市大字浜崎51番地の1

TEL: 048(486)2479 / FAX: 048(486)2480

